

MIRAMICHI-OUEST

ÉLECTION PARTIELLE

LE 6 OCTOBRE 2025

Rapport de la directrice générale des élections

Rapport de la directrice générale des élections
Élection partielle – Miramichi-Ouest

Le 6 octobre 2025

Publié par :

Élections Nouveau-Brunswick
545 Two Nations Crossing
Fredericton, N.-B. Canada
E3A 0H9

Téléphone : 1-888-858-VOTE (8683)
www.electionsnb.ca

Imprimé au Nouveau-Brunswick

ISBN 978-1-4605-4535-5 (édition bilingue imprimée)
ISBN 978-1-4605-4536-2 (PDF, Anglais)
ISBN 978-1-4605-4537-9 (PDF, Français)

Rapport de la directrice générale des élections sur l'élection partielle de Miramichi-Ouest du 6 octobre 2025

L'honorable Francine Landry
Présidente de l'Assemblée législative du Nouveau-Brunswick
CP 6000
Fredericton, N.-B.
E3B 5H1

Madame la Présidente,

Conformément au paragraphe 97(1) de la *Loi électorale*, j'ai l'honneur de vous présenter le rapport de l'élection partielle tenue dans la circonscription électorale de Miramichi-Ouest le 6 octobre 2025.

Veuillez agréer, Madame la Présidente, l'assurance de mon profond respect.

La directrice générale des élections,



Kimberly A. Poffenroth

Table des matières

Organigramme	1
Abréviations utilisées dans le rapport	2
Commentaires de la directrice générale des élections sur l'élection partielle provinciale du 6 octobre 2025 dans la circonscription de Miramichi Ouest	3
Calendrier de l'élection partielle provinciale	4
Décret en conseil	5
Bref	7
Directeur du scrutin	9
Résumé des votes obtenus par candidat(e)	10
Récapitulation	11
Résultats par machine à compilation	12
Résultats par section de vote	13
Taux de participation selon l'âge des électeurs sur la liste électorale	15
Carte	16

Organigramme

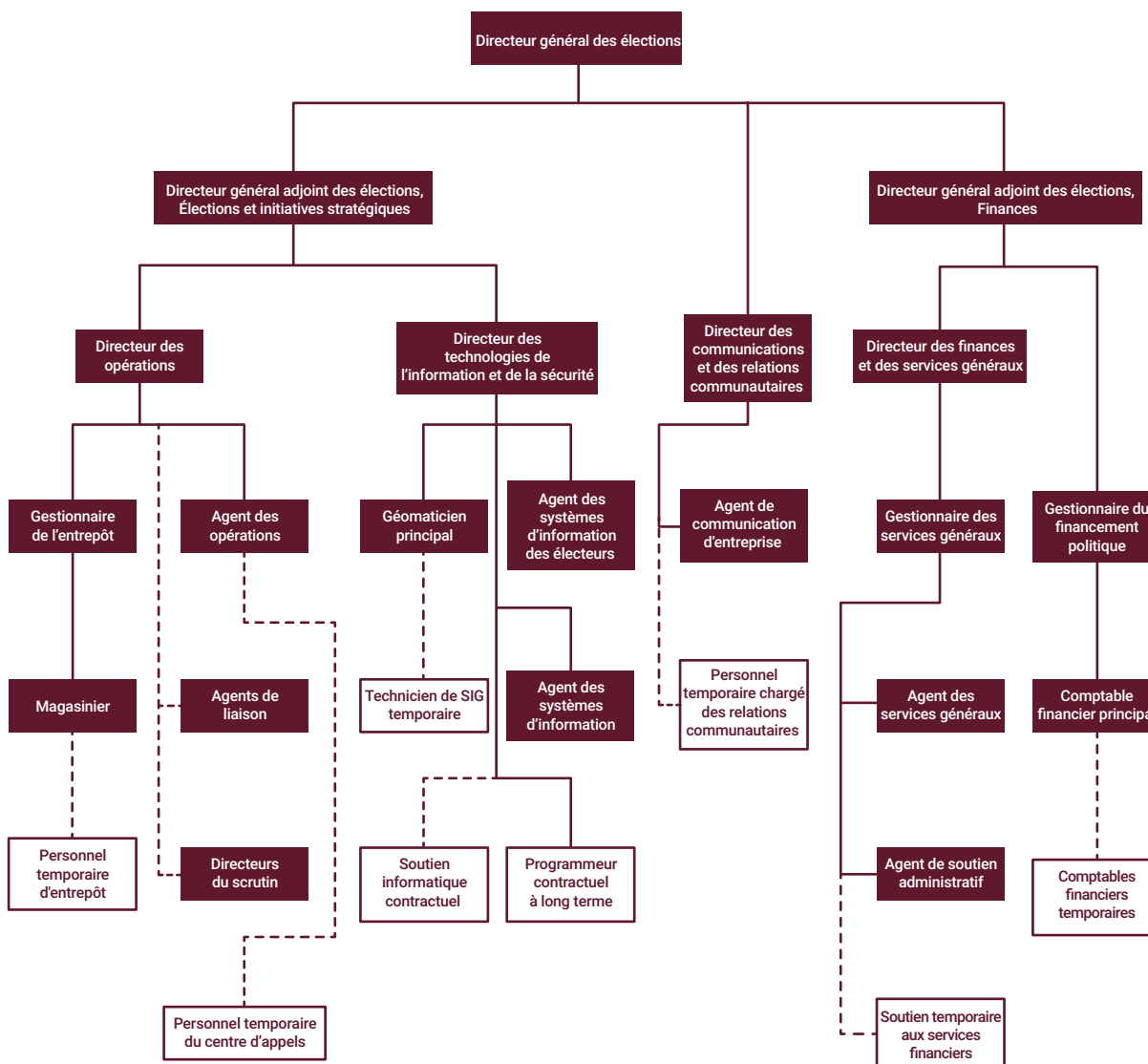

Abréviations utilisées dans le rapport

Les partis politiques enregistrés	Abréviations
Parti Libéral du Nouveau-Brunswick	L
Parti Progressiste-Conservateur du Nouveau-Brunswick	PC
Nouveau parti démocrate du Nouveau-Brunswick	NPDNB
Parti Vert N.B. Green Party	PVNBGP
Parti Anti-Monarchique Britannique du NB	PAMB
Candidat indépendant	IND

Les bureaux de scrutin	
Bureau de scrutin par anticipation	A
Bureau de scrutin ordinaire	C
Bulletins de vote spéciaux	BS

Divers	
Élu	E
Femme	F
Un autre genre	X
Homme	H
Sortant	sort.
Sans objet	S. O.
Directeur ou directrice du scrutin	DS

Commentaires de la directrice générale des élections sur l'élection partielle provinciale du 6 octobre 2025 dans la circonscription de Miramichi Ouest

Le 5 septembre 2025, la lieutenant-gouverneure en conseil a émis un décret en conseil ordonnant la délivrance d'un bref d'élection pour la tenue d'une élection partielle dans la circonscription électorale de Miramichi-Ouest le lundi 6 octobre 2025.

Le siège était vacant depuis le 25 mars 2025, à la suite de la démission du député qui le détenait. En prévision de la tenue de l'élection partielle à l'automne, j'ai nommé en juin 2025 un directeur du scrutin pour la circonscription électorale. Je lui ai demandé de prendre les mesures nécessaires pour préparer la tenue éventuelle de l'élection partielle.

Comme demandé, j'ai émis le bref d'élection pour l'élection partielle du 5 septembre 2025, donnant ainsi le coup d'envoi d'une campagne électorale de 32 jours.

À la clôture des candidatures, le Parti libéral du Nouveau-Brunswick, le Parti Progressiste-Conservateur du Nouveau-Brunswick, le Parti Anti-Monarchique Britannique du NB et le Parti Vert N.B. Green Party avaient tous des candidats présentés dans la circonscription électorale. De plus, un candidat indépendant a déposé sa candidature pour se présenter à Miramichi-Ouest.

Au total, 10 053 électeurs étaient admissibles à voter dans la circonscription électorale. À la fermeture des bureaux de scrutin le lundi 6 octobre 2025, 5 248 bulletins de vote avaient été déposés, ce qui représente un taux de participation de 52 %.

Le coût direct de l'administration de cette élection partielle s'est élevé à environ 160 885 \$. En outre, le coût maximal du remboursement des dépenses électorales admissibles des deux candidats qui ont droit à un remboursement s'élève à 35 646 \$ supplémentaires. Les déclarations de dépenses électorales des candidats ont été déposées au plus tard à la date limite du 16 décembre 2025 et seront examinées au début de 2026.

Nous remercions les nombreux travailleurs électoraux qui ont travaillé pour nous pendant l'élection partielle, ainsi que le personnel de notre bureau principal qui a veillé au bon déroulement de ces élections.

Des exemplaires supplémentaires du présent rapport et d'autres rapports et publications sur le processus électoral sont disponibles sur notre site web à l'adresse www.electionsnb.ca.

La directrice générale des élections,



Kimberly A. Poffenroth

Calendrier de l'élection partielle provinciale

Miramichi-Ouest le 6 octobre 2025

Date	Jour	Jours avant le scrutin	Mesure à prendre	Article/Loi* ou règlement
le 1^{er} sept 25	lundi	-35	Fête du travail (bureaux fermés)	
le 5 sept 25	vendredi	-32	Émission du bref d'élection	13(2)(b)
le 5 sept 25	vendredi	-32	Compléter les listes électorales préliminaires	20(1)
le 5 sept 25	vendredi	-32	Calcul des limites des dépenses électorales	LFAP**80
le 5 sept 25	vendredi	-32	Début de la révision	34(1)
le 5 sept 25	vendredi	-32	Demandes de bulletins de vote spéciaux peuvent être acceptées	87.6(2)
le 5 sept 25	vendredi	-32	Émission de l'avis d'élection	18(1)
le 13 sept 25	samedi	-23	Publication de l'avis d'élection (journaux)	18(2)(a)
le 13 sept 25	samedi	-23	Publication de l'avis d'élection dans la Gazette royale	18(2)(b)
le 17 sept 25	vendredi	-17	Heure limite pour les déclarations de candidatures (14 h)	13(2)(c), 14(3)
le 22 sept 25	lundi	-14	Livraison des cartes de renseignements aux électeurs	20(4)
le 24 sept 25	mercredi	-12	Publication de l'avis de la tenue d'un scrutin	57(2)
le 27 sept 25	samedi	-9	Scrutin par anticipation - 1 ^{er} jour (10 h à 20 h)	13(2)(e)
le 29 sept 25	lundi	-7	Scrutin par anticipation - 2 ^e jour (10 h à 20 h)	13(2)(e)
le 2 oct 25	jeudi	-4	Fin de la période de révision	34(1)
le 4 oct 25	samedi	-2	Heure limite pour le retrait de candidatures (10 h)	54(1)
le 6 oct 25	lundi	0	Heure limite pour le retour des bulletins de vote spéciaux (20 h)	87.6(2)
le 6 oct 25	lundi	0	JOUR DE L'ÉLECTION	13(2)(d), 14(1)
le 10 oct 25	vendredi	4	Jour de la déclaration	13(2)(f)
le 14 oct 25	mardi	8	Date limite pour demander un dépouillement judiciaire	94(1)
le 17 oct 25	vendredi	11	Retour du bref d'élection s'il n'y a pas de dépouillement judiciaire	13(2)(g)
le 16 dec 25	mardi	71	Date de présentation des rapports financiers des candidats pour la période électorale	LFAP**81(1)
le 5 jan. 26	lundi	91	Date de présentation des rapports des dépenses publicitaires des tiers enregistrés	LFAP**84.6(1)
le 17 fev. 26	lundi	134	Date de présentation des rapports financiers des partis politiques enregistrés pour la période électorale	LFAP**82(1)

* À moins d'indication contraire, la loi à laquelle on fait référence est la *Loi électorale*.

** *Loi sur le financement de l'activité politique*

LE 28 AOÛT 2025

2025-152

En vertu du paragraphe 15(1) de la Loi électorale, le lieutenant-gouverneur en conseil ordonne qu'un bref d'élection pour la circonscription électorale de Miramichi-Ouest soit émis le 5 septembre 2025, ledit bref d'élection devant être retourné le 17 octobre 2025; que le 19 septembre 2025, à 14 h, soit désigné jour de la déclaration des candidatures; que les 27 et 29 septembre 2025 soient désignés jours de scrutin par anticipation; que le 6 octobre 2025 soit désigné jour du scrutin; et que le 10 octobre 2025 soit désigné jour de la déclaration d'élection.

Le Conseil exécutif ayant souscrit aux susdites recommandations,

IL EST DONC ORDONNÉ DE S'Y CONFORMER.



La lieutenant-gouverneure,
l'honorable Louise Imbeault, O.C., O.N.-B.

This is to certify that the foregoing is a true copy of an Order of the Lieutenant-Governor in Council of the
Je certifie que le document qui précède est une copie conforme d'un décret du lieutenant-gouverneur en conseil

Province of New Brunswick, made on the
de la province du Nouveau-Brunswick, pris le

28 août 2025.

Secretary to Cabinet / Secrétaire du Cabinet

PROCLAMATION

ATTENDU QUE le paragraphe 15(1) de la Loi électorale prévoit la nécessité d'une élection partielle dans la circonscription électorale de Miramichi-Ouest;

ET ATTENDU QUE j'ai jugé à propos d'ordonner l'émission d'un bref d'élection pour la circonscription électorale de Miramichi-Ouest;

Sachez qu'un bref d'élection pour la circonscription électorale de Miramichi-Ouest sera émis le 5 septembre 2025, ledit bref d'élection devant être retourné le 17 octobre 2025; que le 19 septembre 2025, à 14 h, est désigné jour de la déclaration des candidatures; que les 27 et 29 septembre 2025 sont désignés jours du scrutin par anticipation; que le 6 octobre 2025 est désigné jour de scrutin; et que le 10 octobre 2025 est désigné jour de déclaration d'élection.

La présente proclamation est faite sous mon seing et sous le grand sceau de la province à Fredericton, le 28 août, en l'an de grâce deux mille vingt-cinq et en la troisième année du règne de Sa Majesté.

PAR ORDRE DE LA LIEUTENANTE-GOUVERNEURE

Le procureur général,
Robert K. McKee, c.r.

La lieutenant-gouverneure,
l'honorable Louise Imbeault, O.C., O.N.-B.

BREF D'ÉLECTION

(Loi électorale, L.R.N.-B., c.E-3, al.16(1)a), 56 et 96(1)a))

CHARLES TROIS,
PAR LA GRÂCE DE DIEU, ROI DU ROYAUME-UNI,
DU CANADA ET DE SES AUTRES ROYAUMES ET TERRITOIRES,
CHEF DU COMMONWEALTH,
DÉFENSEUR DE LA FOI

DESTINATAIRE : Peter Parker

DIRECTEUR DU SCRUTIN DE LA CIRCONSCRIPTION ÉLECTORALE DE

Miramichi-Ouest

NOUS VOUS ORDONNONS, après qu'avis du moment et du lieu en aura été dûment donné, de pourvoir, selon la loi, à l'élection d'un député à l'Assemblée législative de la province du Nouveau-Brunswick pour la circonscription électorale de Miramichi-Ouest pour remplacer Mike Dawson à cause de sa démission et de recevoir les déclarations de candidature à cette élection le vendredi 19 septembre 2025 et s'il est décidé de tenir un scrutin, de le tenir le lundi 6 octobre 2025, et de faire rapport du nom du candidat élu député, qu'il soit présent ou absent, à la directrice générale des élections en la cité appelée The City of Fredericton, ainsi que le prescrit la loi.



TÉMOIN notre fidèle et bien-aimée Conseillère,
Louise Imbeault, de la province du
Nouveau-Brunswick, en la cité appelée The City
of Fredericton, le 5 septembre 2025.

Par ordre :

Directrice générale des élections

Bref reçu le September 4, 2025

Directeur du scrutin

PROCLAMATION DES RÉSULTATS APRÈS LA TENUE DU SCRUTIN

Je certifie qu'en vertu du bref qui précède, le membre représentant la circonscription électorale de
Miramichi-Ouest _____, N° 11 _____, ayant obtenu le
plus grand nombre de suffrages exprimés lors de l'élection du 6 octobre 2025 _____, est :

(Indiquer le nom, l'adresse de voirie, la profession et l'appartenance politique du membre tels qu'ils figurent sur la déclaration de candidature)

Nom	Kevin Earl RUSSELL
Adresse de voirie	233 Rte 420, South Esk, NB E1V 4M2
Profession	
Appartenance politique	Le Parti Progressif-Conservatif du Nouveau Brunswick

OU

RAPPORT LORSQUE UNE SEULE DÉCLARATION DE CANDIDATURE

Je certifie qu'en vertu du bref qui précède, le membre élu pour la circonscription électorale de
_____, N° _____, aucun autre candidat
n'ayant été présenté (ou tous les autres candidats ayant retiré leur candidature) est :

(Indiquer le nom, l'adresse de voirie, la profession et l'appartenance politique du membre tels qu'ils figurent sur la déclaration de candidature)

Nom	
Adresse de voirie	
Profession	
Appartenance politique	

Fait à Doaktown, NB _____ le 15 octobre 2025 _____
(communauté) (date)

Peter Barker

Directeur du scrutin

Directeur du scrutin

Circonscription électorale	Nom	Adresse du bureau
11- Miramichi-Ouest	Peter Parker	714 rue Main, Doaktown Our Lady of the Annunciation Catholic Church Hall

Résumé des votes obtenus par candidat(e)

11 Miramichi-Ouest		
Hannah FULTON JOHNSTON	L	2 047
Kevin E. RUSSELL	PC	3 008 E
Christopher ROSSER	PAMB	25
Genevieve MACRAE	PVNBGP	98
Richard (Hoss) SUTHERLAND	IND	62

Récapitulation

Circonscription électorale		Nombre d'électeurs					Nombre de votes pour chaque candidat(e)					Sommaire			
		Liste préliminaire	Ajoutés ou enlevés pendant la révision	Liste officielle	Ajoutés ou enlevés lors du scrutin	Total net	L	PC	PAMB	PVNBGP	IND	Total des voix exprimées pour tout(e)s les candidat(e)s	Bulletins de vote rejetés	Voix exprimées	% ayant voté
11	Miramichi-Ouest	9 956	0	9 956	20	9 976	2 047	3 008	25	98	62	5 240	8	5 240	52,5 %
	TOTALS	9 956	0	9 956	20	9 976	2 047	3 008	25	98	62	5 240	8	5 240	52,53 %

Répartition des sièges à l'Assemblée législative le 21 octobre 2025 : (*)

L	31
PC	16
NPDNB	0
PAMB	0
PVNBGP	2
IND	0

(*) Date du serment d'entrée en fonction du candidat élu.

Résultats par machine à compilation

Député, Miramichi-Ouest (Voter pour 1)

Machine	Bureau de scrutin	Hannah FULTON JOHNSTON (L)	Kevin E. RUSSELL (PC)	Christopher ROSSER (PAMB)	Genevieve MACRAE (PVNBGP)	Richard (Hoss) SUTHERLAND (IND)	Survotes	Blanc	Bulletins totaux
P11-C01	Upper Miramichi Lions Club	82	275	0	4	3	0	0	364
P11-C02	McNamee Orange Lodge	49	125	1	2	0	1	0	178
P11-C03	Atlantic Salmon Museum	130	180	0	1	0	0	0	311
P11-C04	Father A.A. McKinnon Memorial Hall	207	284	1	25	15	0	2	534
P11-C05	Miramichi Folklore Park	203	165	4	5	4	0	0	381
P11-C06	Royal Canadian Legion Branch 90	301	387	2	9	11	0	0	710
P11-C07	Salle de L'Église de l'Ascension de Beaverbrook	92	105	2	1	1	0	0	201
P11-C08	Flo's Hideaway	102	352	1	9	1	0	1	466
P11-A01	Astle Recreation Centre	19	49	0	1	0	0	0	69
P11-A02	Upper Miramichi Lions Club	81	154	1	4	2	0	0	242
P11-A03	Atlantic Salmon Museum	122	98	0	0	1	0	0	221
P11-A04	Father A.A. McKinnon Memorial Hall	183	175	6	20	2	1	0	387
P11-A05	Miramichi Folklore Park	153	243	1	10	6	0	0	413
P11-A06	Royal Canadian Legion Branch 90	171	307	5	2	7	1	0	493
P11-BDS	Bureau du directeur du scrutin	152	109	1	5	9	0	2	278
Total		2 047	3 008	25	98	62	3	5	5 248

Résultats par section de vote

Député, Miramichi-Ouest (Voter pour 1)

SdV	Hannah FULTON JOHNSTON - L	Kevin E. RUSSELL - PC	Christopher ROSSER - PAMB	Genevieve MACRAE - PVNBGP	Richard (Hoss) SUTHERLAND - IND
P11-01	51	80	1	0	4
P11-02	20	39	0	0	0
P11-03	28	101	0	2	3
P11-04	16	78	0	1	0
P11-05	13	69	0	1	0
P11-06	36	42	0	2	1
P11-07	34	80	0	1	0
P11-08	65	101	1	2	0
P11-09	41	61	0	0	0
P11-10	102	83	0	1	0
P11-11	121	100	0	0	1
P11-12	116	110	0	19	2
P11-13	57	61	0	1	1
P11-14	84	71	2	5	4
P11-15	63	51	2	6	4
P11-16	49	65	0	7	3
P11-17	40	102	2	4	2
P11-18	45	52	0	7	2
P11-19	45	35	3	0	1
P11-20	66	59	0	5	0
P11-21	59	98	1	5	4
P11-22	30	35	0	3	1

Député, Miramichi-Ouest (Voter pour 1)

SdV	Hannah FULTON JOHNSTON - L	Kevin E. RUSSELL - PC	Christopher ROSSER - PAMB	Genevieve MACRAE - PVNBGP	Richard (Hoss) SUTHERLAND - IND
P11-23	46	63	1	2	0
P11-24	33	126	1	3	1
P11-25	26	121	0	4	1
P11-26	26	121	0	1	1
P11-27	14	56	0	0	0
P11-28	47	83	0	0	1
P11-29	35	85	0	2	2
P11-30	48	102	0	0	1
P11-31	25	34	0	2	1
P11-32	111	13	3	1	3
P11-33	28	62	0	0	3
P11-34	37	83	2	2	3
P11-35	35	47	0	1	2
P11-36	22	48	1	2	0
P11-37	7	0	0	0	0
P11-38	2	5	0	1	1
P11-39	20	38	0	0	1
P11-40	40	66	0	0	0
P11-41	120	75	1	1	4
Indéterminée	144	207	4	4	4
Total	2 047	3 008	25	98	62

*La section de vote « Indéterminée » rapporte les résultats du vote dans les cas où la machine à compilation ne pouvait pas attribuer un bulletin de vote à une section de vote particulière car l'information sur la section de vote remplie par l'agent des bulletins de vote était incomplète ou inexacte (néanmoins, les votes actuels ont été lus).

Taux de participation selon l'âge des électeurs sur la liste électorale

Age	% ayant voté
18-24	47,1 %
25-34	28,9 %
35-44	35,7 %
45-54	47,4 %
55-64	57,2 %
65-84	64,6 %
85+	45,9 %
N/A / SO**	0,0 %
Total 18+*	37,8 %

* Après la fermeture des bureaux de scrutin ordinaire et par anticipation, les préposés à la saisie des données de tous les bureaux de directeur ou directrice du scrutin mettent à jour le registre des électeurs et inscrivent électroniquement tous les électeurs qui ont voté durant l'élection en se basant sur la documentation retournée des bureaux de vote. Dans certains cas, il manque de l'information sur les formulaires ou des erreurs de saisie de données se produisent qui peuvent affecter les pourcentages mentionnés ci-dessus.

** Information insuffisante au moment de la compilation pour correctement attribuer l'âge. Néanmoins, tous les électeurs se conformaient aux qualités requises pour voter lorsqu'ils se sont fait ajouter à la liste au bureau de scrutin.

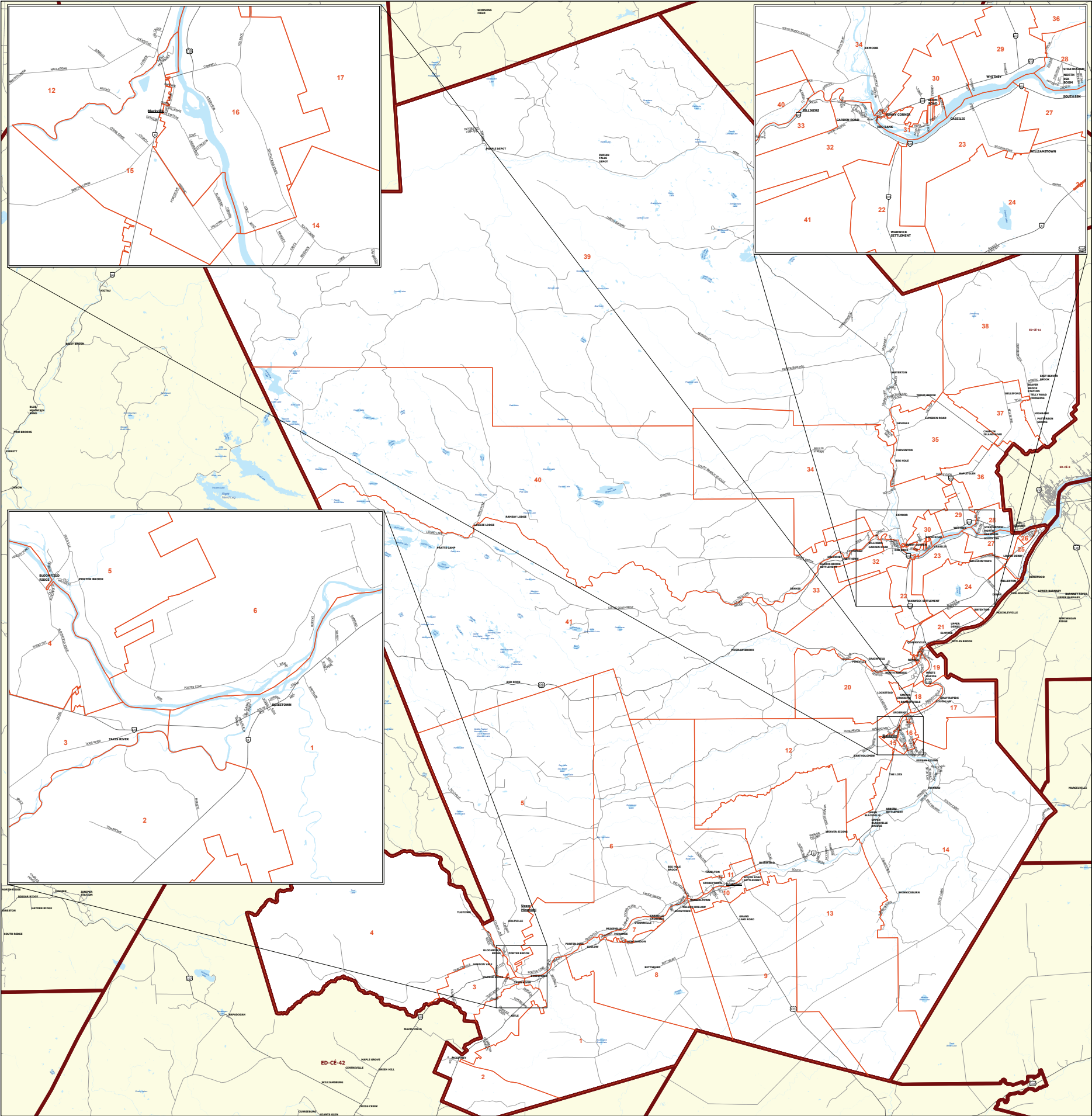

Legend / Légende

- Polling Division / Section de vote
- Provincial Electoral District / Circonscription électorale provinciale



Scale
Échelle

1:155,000

0 2 5 9 14 18
km